

Pフレンド

第22号

発行責任者：「ぱとな」登録団体連絡会
事務局：こまがね市民活動支援センター
発行日：平成26年4月1日
電話番号：82-1150 FAX：82-1151
Eメール：kmcenter@cek.ne.jp
URL：http://www.patona-k.com

こまがね市民活動支援センター「ぱとな」



デジカメ教室「風」と風まかせ主催の写真撮影会の様子 (H26. 2. 16)

2月16日にデジカメ教室「風」と風まかせの写真撮影会が市立博物館で開催されました。撮影会では、参加者の皆さんが、講師の加勢春樹先生から、花嫁姿のモデルさんの撮影方法について学びました。ウエディングドレスを着たモデルさん達も自分達の撮影が終ると、夢中になって撮影に参加をしていました！

登録団体紹介

P2

こまがね似顔絵倶楽部 紹介

登録団体情報

P3,4

下平区誌編委員会
駒ヶ根観光ボランティアガイドの会
こまがね似顔絵倶楽部
駒ヶ根歌声喫茶実行委員会
ハッチョウトンボを育む会

- ・・・活動紹介
- ・・・活動紹介
- ・・・似顔絵教室参加者募集
- ・・・歌声喫茶 in 宮田 開催
- ・・・トンボ生息地整備作業開催

イベント情報

P5

市内のイベント情報など

助成金情報

P6,7

各種助成金の情報

「ぱとな」情報

P8

お知らせ・「ぱとな」紹介・まちなか豆知識など



に が お え く ら ぶ

こまがね似顔絵倶楽部

~1枚の似顔絵から...
笑い・元気・幸せを!~

こまがね似顔絵倶楽部
代表：竹村 誠 氏

4月から「ぼとな」の登録団体になった「こまがね似顔絵倶楽部」の竹村さんに会の活動について紹介をして頂きました。



「こまがね似顔絵倶楽部」代表の竹村さん

今までどんな活動をしてきましたか？

中沢小学校、東伊那小学校の卒業する6年生の似顔絵制作を毎年しています。また、中沢小学校、東伊那小学校のふるさと学習で小学生に似顔絵を教えたり主に小学校に関わり似顔絵の楽しさを広げています。

そして、去年はシルク・ミュージアムと昭和伊南総合病院、中沢と東伊那の文化祭で似顔絵展覧会を行いました。さらに、去年は10月のぼとなまつり、11月のJA祭りで対面で似顔絵を描きました。

活動するのに大切にしていることは何ですか？

私が大切にしていることは人と人とのコミュニケーションです。「1枚の似顔絵から・・・笑

い・元気・幸せを！」をテーマに似顔絵で多くの方に元気になってもらいたいという願いを込めています。

似顔絵から街の活性化、そして元気が出る街作りに貢献できたらいいなあと思います。

今一番PRしたいことは何ですか？

4月からは初心者を対象に月に2回、第2と第4の土曜日の10時から11時30分まで、ぼとなで似顔絵教室を開催します。

子供から大人までどなたでも絵が好きな方、似顔絵に関心のある方、似顔絵が描けるようになりたい方など多くの方の参加をお待ちしております。(定員20名・1回500円)

また、こまがね似顔絵倶楽部では、会員を募集しております。現在、メンバーは4名で、主に作品展を中心に活動しています。

今後どんな活動を予定していますか？

お祭やイベントでの席描き(対面で似顔絵を描くこと)を多くやりたいと思っています。

また、文化祭や病院等今年も似顔絵展覧会を開催し、似顔絵の楽しさ、面白さを1人でも多くの方に広げていきたいと思っています。

◇代表者：竹村 誠

◇連絡先：TEL 090-5345-1130

◇活動日時：随時

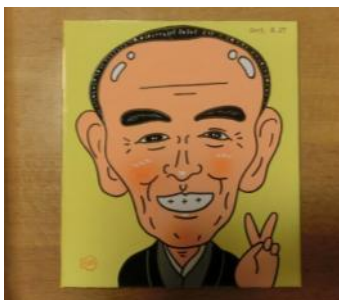

桂歌丸の似顔絵



ウド鈴木の似顔絵



「ぼとなまつり2013」での様子

下平区誌編纂委員会の活動紹介 No.2

事務局 小出 勇 (電話82-5831)

委員会では、昨年「下平の石造文化財」について調査・研究をしてきました。その過程で浮かび上がってきたのが「地区出身」の人物でした。

その生い立ち・業績を調べてみると、感動につぐ感動、ご紹介いたします。

下平の人物伝

下平は多くの人物を輩出してきました。

今回は、明治・大正・昭和と、田舎から大志を抱いて上京し、難をしのぎ苦しさには耐え奮起して生涯を立派に築いた下平の人物を紹介しましょう。

このほかに、「こんな人物もいるよ」お気づきの人がいましたらお知らせください。



中原市五郎翁

一生 1867年(慶応3年5月)～1941年(昭和16年3月)
生地 上手東、父儀左衛門、母かつ子の3男として生まれる。
業績 田舎から大志を抱いて東京に出て、日本歯科大学の前身・日本歯科医学専門学校を創設した歯学界の巨星。
経歴 6歳・天竜小学校、10歳・東筑摩郡堅石小学校(現広岡小学校)、15歳頃いったん家に帰り下平学校の授業生(代用教員)となる。その後、「勉強するには東京でなければ」と甲州街道を7日かけて歩いて上京。苦難の遍歴は20歳まで続く。
契機 越後の高田藩・大川清(歯医者)に出会い書生となる。
功績 明治33年麹町区区議員となり、わが国はじめての歯科医師による口腔検査を実施。以後略
貢献 下平分教場にオルガン2台、赤穂小学校に歯科検診・治療機器一式を寄贈。
気性 烈火の如く怒ったかと思うと、翌日は慈母の笑顔。
逝去 昭和16年3月22日クモ膜下出血で死去。享年75歳
 墓地は、青山斎場石三條通り「中原家累代の墓」

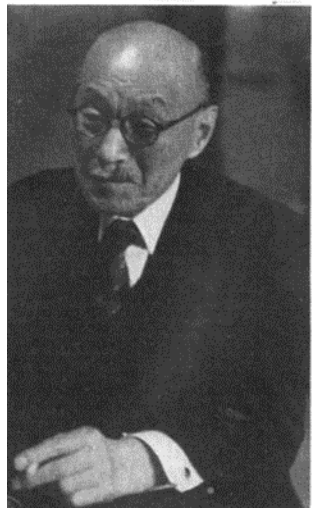

小虫義男翁

一生 1883年(明治16年)～1961年(昭和36年8月)
生地 垣外、赤穂村字下平3547番地、亡祖父彦左衛門の長女志奈、養父半七の長男として生まれる。
業績 明治乳業の生みの親を故相馬・有島とするならば、小出義男翁はまさに育ての親。また、日本酪農乳業の発展に尽力、特に乳業技術の進歩に功績あり。
経歴 明治24年、7歳で赤穂尋常小学校に入学、30年、13歳で卒業。東京神田錦城中学校・岡山の第6高等学校を経て明治40年、東京帝国大学農科大学入学、明治43年、卒業。官界から会社人に。
長女 長女簡子様、大正6年8月24日、山口県にてご誕生。現在96歳にてご健在。垣外集会所の敷地を供与。
功績 昭和24年、明治乳業株式会社取締役社長・昭和34年明治乳業株式会社取締役会長。以後略
貢献 心は断えず郷里に馳せて幾度か私財を投ぜられて郷党子弟の教育に社会福祉事業に貢献し(北原名田造)
気性 昔かみなり、今ぼさつ。峻厳と温情の人。
逝去 昭和36年8月27日脳血栓のため死去。享年77歳
 9月2日青山葬儀所にて社葬。市長名田造氏弔辞。

駒ヶ根観光ボランティアガイドの会

平成14年に市の自然観察指導員の修了生と山岳ガイドの有志で立ち上げました。その後、入会者も増えて、現在32名で千畳敷カールの花や植物、駒ヶ根高原や光前寺周辺のガイドを中心に活動しています。

駒ヶ根市には、自然の美しさや文化・歴史も沢山あるのに市民の皆さまは「知っているようで、よく知らない」という方がほとんどで残念です。

ガイドは無料ですので、お気軽に案内の声をかけていただければ、幸いです。市内のほとんどご案内できますので、「駒ヶ根市の魅力」を知って欲しいと思います。

お申込みは、駒ヶ根観光案内所 81-7700

駒ヶ根観光ボランティアガイドの会
 会長 赤羽 明人



ガイド活動の様子

こまがね似顔絵倶楽部 くらぶ 似顔絵教室開催！ 参加者募集

4月から、初心者を対象とした「似顔絵教室」を始めます。
似顔絵を描いてみたい方、絵の好きな方、子供から大人までどなたでも参加できます。
似顔絵の描き方を覚えて、家族や友達の似顔絵を描いてみませんか？
多くの方のご参加をお待ちしております。



「ウド 鈴木」

自己紹介

氏名：竹村 誠 駒ヶ根市 中沢在住
2012年5月、こまがね似顔絵倶楽部設立。
1枚の似顔絵から多くの方に笑顔・元気・幸せが届くように様々なイベントで活動していきたいと思っております。
似顔絵って難しいと思っている人も多いかと思うけど、分かりやすく簡単に教えていきます。
似顔絵をあなたの特技にしてみませんか？



竹村 誠 (49才)

- 開催日： 毎月第2・第4土曜日 午前10時～午前11時30分
(都合により日曜日となる場合もあります)
- ※第1回目は4月13日(日)に開催します。
- 場所： こまがね市民活動支援センター ばとな
- 料金： お一人様 1回500円×2回(月に1回でも構いません)
- 持ち物：スケッチブック・鉛筆(2B以上)・消しゴム・描きたい人の写真
- 定員： 20名
- 申込締切： 平成26年 4月10日
- 連絡事項：「ばとな」には駐車場がないため、駅前駐車場へお願いします。
- 申込先： こまがね似顔絵倶楽部 代表 竹村まで
TEL 82-3740

東日本大震災復興支援

2014 theme『私たちは忘れない』

「歌声喫茶 in 宮田」

- ♪ 歌声喫茶は、楽しい、元気になる、感動がある！
- ♪ 抒情歌・唱歌・日本の歌・世界の歌 etc. 思いっきり歌えます♪
- ♪ 今回は実行委員会の手作り歌声喫茶です！



4月20日(日)

13:30 開場 14:00 開演 ~16:15(予定)

■宮田村民会館・大ホール

友情出演 エレナ福岡さんと仲間たち

前売入場券 1,000円(当日1200円) ペットボトル付き

- チケット取扱先 《実行委員か、以下のお店をお訪ね下さい》
- 宮田村：「パブリックレコード(奥田)」「つつじヶ丘工業団地」TEL:0265-85-2871
- 駒ヶ根市：「クロゼット・ヨネザワ」(日の出町)TEL:0265-83-3840
- 飯島町：「雑貨ショップオリブ」(七久保柏木信号東)TEL:0265-86-5325

主催：駒ヶ根歌声喫茶実行委員会
後援：宮田村教育委員会、駒ヶ根市教育委員会、飯島町教育委員会、中川村教育委員会 (以上予定)
事務局：〒399-4117 長野県駒ヶ根市赤穂 3689-1 小原茂幸 TEL:0265-83-1462 FAX:81-1033

▲▲▲▲▲▲▲▲▲▲▲▲▲▲▲▲▲▲▲▲『伊那谷を花と音楽と食の楽園に！』▲▲▲▲▲▲▲▲▲▲▲▲▲▲▲▲▲▲▲▲

ハッチョウトンボ生息地 整備作業のおしらせ

駒ヶ根市教育委員会とハッチョウトンボを育む会では、駒ヶ根市の昆虫「ハッチョウトンボ」の生息地の整備作業を、4月12日土曜日の午後2時より、駒ヶ根市 赤穂 南割公園 自然観察園で行います。

整備作業は生息地の草刈りを中心に行います。長靴で汚れても良い服装、出来れば鎌を持ってご参加下さい。

当日参加者には、こまちちゃんエコポイント500ポイントと次回観察会(6月28日・29日)の折に、「上伊那産」のメダカを、優先的にお分けする引換券を差し上げます。

大勢の皆さんの参加をお待ちしております。

問合せ：ハッチョウトンボを育む会

TEL 090-6562-3017

2014年

ハッチョウトンボ 生息地 整備作業

駒ヶ根市「市の昆虫」
環境省 指標昆虫
世界一小さい

場所

駒ヶ根市南割公園 トンボの池

日時

4月12日(土)
午後2時~4時

参加者には
メダカの優先頒布券
エコポイント500P
差し上げます



ハッチョウトンボを育む会

<http://www.cek.ne.jp/~haccho-tombow/>

問い合わせ Tel 090-6562-3017

共催 駒ヶ根市教育委員会

イベント情報

(市内のイベントや登録団体のイベント情報を中心にまとめました。)

月	日	曜日	イベント	時間	場所	主催・問合せ先	備考
4	5	土	春の寄せ植え講座	14:00~16:00	ばとな	ガーデニング美由(林) 090-1828-3770	費用：2,000円
4	12	土	ハッチョウトンボ生息地の整備作業	14:00~16:00	南割公園 トンボの池	ハッチョウトンボを育む会事務局 090-6562-3017	汚れても良い服装・長靴・鎌
4	13	日	こまがね似顔絵倶楽部 似顔絵教室	10:00~11:30	ばとな	こまがね似顔絵倶楽部 82-3740(竹村)	申込締切4月10日 参加費：500円
4	20	日	第32回地蔵尊すくすく縁日	10:00~15:00	銀座通り	“あつい！こまがね”	アサリとホタテの販売をします。
4	20	日	東日本大震災復興支援 「歌声喫茶 in 宮田」2014 theme『私たちは忘れない』	13:30 開場 14:00 開演	宮田村民会館 大ホール	駒ヶ根歌声喫茶実行委員会 83-1462	前売入場券 1,000円 (当日 1,200円)
4	23	水	吊るし飾り教室	13:30~16:00	駅前ビル アルパ3階	“あつい！こまがね” 81-7303(今井)	材料費：500円
4	26	土	こまがね似顔絵倶楽部 似顔絵教室	10:00~11:30	ばとな	こまがね似顔絵倶楽部 82-3740(竹村)	事前の申込みが必要 参加費：500円
5	10	土	こまがね似顔絵倶楽部 似顔絵教室	10:00~11:30	ばとな	こまがね似顔絵倶楽部 82-3740(竹村)	事前の申込みが必要 参加費：500円
5	18	日	第33回地蔵尊すくすく縁日	10:00~15:00	銀座通り	“あつい！こまがね”	アサリとホタテの販売をします。
5	25	日	こまがね似顔絵倶楽部 似顔絵教室	10:00~11:30	ばとな	こまがね似顔絵倶楽部 82-3740(竹村)	事前の申込みが必要 参加費：500円
5	28	水	吊るし飾り教室	13:30~16:00	駅前ビル アルパ3階	“あつい！こまがね” 81-7303(今井)	材料費：500円
6	7	土	ハーブクッキング	14:00~16:00	ばとな	ガーデニング美由(林) 090-1828-3770	申込締切5月31日 費用：3,000円

お知らせ (4月から「ばとな」の利用料金を一部変更しました。)

平成26年4月1日現在

こまがね市民活動支援センター利用料金等のご案内

【会員登録】

種別	料金	備考
入会金	不要	
年間登録料	2,400円/年	登録期間：4月~3月

備考：年度途中で登録する場合は、登録月から3月までの月額計算(200円/月)となります。

【施設・設備】

施設名	概要	料金	
		登録会員	未登録
ミーティングルーム	2部屋	無料	1,000円/h
交流スペース	全部利用	無料	1,000円/h
	1/2未満の部分利用	無料	500円/h
作業スペース	作業台占用	無料	500円/h
パソコンコーナー	パソコン使用	無料	無料
施設全体	施設全体を利用	500円/h	2,000円/h
冷暖房費	エアコン・ストーブ[19時以降]	200円/h	200円/h
貸しロッカー	鍵付き	100円/月	利用不可
レターケース		無料	
情報掲示コーナー	ポスター・チラシの掲示	無料	
展示コーナー	作品等の展示	無料	

備考：①宗教活動、政治活動、選挙活動、営利を目的とする活動、公益を害する恐れがある場合は利用できません。

②利用時間が1時間に満たない場合には、1時間分の料金といたします。

【ワープロ入力代行】

内容	料金	
	登録会員	未登録
粗打ち	1円/2文字	1円/1文字
図表	100円/1枠	200円/1枠
レイアウト	100円/A4	200円/A4

備考：①最終校正は依頼者をお願いします。文書に関する責任は負えません。

②入力した文書の管理は行なえません。

※ここに記載のないものはご相談ください。

【機材・備品(館内利用)】

機材・備品名	概要	料金		
		登録会員	未登録	
コピー機	白黒	普通(B5・A4サイズ)	5円/面	10円/面
		大版(B4・A3サイズ)	8円/面	
	カラー	普通(B5・A4サイズ)	30円/面	50円/面
		大版(B4・A3サイズ)	50円/面	80円/面
印刷機	製版代	1原稿で500枚印刷毎	140円/枚	190円/枚
	印刷代	普通(B5・A4サイズ)	0.2円/面	0.3円/面
		大版(B4・A3サイズ)	0.3円/面	0.5円/面
	印刷と用紙代	普通(B5・A4サイズ)	1.1円/枚	1.2円/枚
大版(B4・A3サイズ)		2.1円/枚	2.3円/枚	
紙折り機		0.1円/枚	0.2円/枚	
プロッター出力	白黒	A1サイズ	500円/枚	500円/枚
		A0サイズ	1,000円/枚	1,000円/枚
		その他サイズ要相談		
	カラー	A1サイズ	1,500円/枚	1,500円/枚
A0サイズ		3,000円/枚	3,000円/枚	
	その他サイズ要相談			
プリンター出力 (閲覧文書出力のみ)	白黒(A4用紙代込)	10円/枚	10円/枚	
	カラー(A4用紙代込)	20円/枚	20円/枚	
ラミネート加工	名刺サイズ	30円/枚	30円/枚	
	普通(B5・A4サイズ)	50円/枚	50円/枚	
	大版(B4・A3サイズ)	100円/枚	100円/枚	

備考：①長時間占用して使用する場合は、事前に申込をしてください。

②館外へ持ち出して使用することはできません。

③印刷500枚毎に製版代1枚分がかかります。

④料金小数点以下切り上げになります。

【機材・備品(館外利用)】

機材名	概要	利用料金	
		登録会員	未登録
プロジェクター	投影機	1,000円/回	利用不可
スクリーン	自立型	500円/回	
デジタルカメラ		100円/回	
ノートパソコン		1,000円/回	

備考：①機材等を損傷された場合は、修理代金を申し受けます。

②施設内で使用する場合は無料となります。

駒ヶ根市 協働のまちづくり支援補助金制度

- 対象活動 : 市民団体などが行う新たな活動または今後の発展性があると認められる活動で、協働のまちづくりの趣旨に沿った事業。
- 補助申請できる方 : 市内において社会的または地域的な課題に取り組んでいる市民団体などで、次の要件をすべて満たす団体。
 - ①団体設立から1年以上継続して公益的・公共的な活動を行っていること。又は補助金申請後1年以上継続して公益的・公共的な活動を行う見込みがあること。②代表者を含め3人以上の構成員を示すことができること。③団体規約(定款)、事業計画、予算及び決算を示すことができること。
- 補助金額 : 補助金交付の場合、補助率10/10以内、50万円限度(原材料提供のみの場合は40万円限度)
市民団体設立の場合、補助率10/10以内、10万円限度
- 問合せ先 : 駒ヶ根市 総務部 企画振興課 企画調整係
〒399-4192 駒ヶ根市赤須町20号1号
TEL : (代表) 0265-83-2111 (内線242) FAX : 0265-83-4348
メール : kizai@city.komagane.nagano.jp
URL : http://www.city.komagane.nagano.jp

応募期間
随時

全労災 2014年全労済地域貢献助成事業

- 対象活動 : ①地域の生態系を守る活動 ②低炭素・循環型の地域社会をつくる活動 ③地域の自然や環境の大切さを学ぶための活動 ④子どもや親子の孤立を防ぎ、地域とのつながりを生みだす活動 ⑤困難を抱える子ども・親が、たすけあい、生きる力を育む活動
- 助成対象 : 日本国内を主たる活動の場とする、下記①~③のいずれにも該当する団体を対象とする。①NPO法人、任意団体、市民団体②設立後1年以上の活動実績を有する団体(基準日:2014年3月9日)③直近の年間収入が300万円以下の団体(前年度の繰越金を除く)
- 助成金額 : 1団体に対する助成上限額:30万円
- 問合せ先 : 全労済 総務部内 地域貢献助成事業事務局
〒151-8571 東京都渋谷区代々木2-12-10
TEL : 03-3299-0161 FAX : 03-5351-7772
URL : http://www.zenrosai.coop/zenrosai/topics/2014/140214.php

応募期限
H26.4.9
(水)
必着

独立行政法人福祉医療機構 平成26年度社会福祉振興助成事業(WAM助成)

- 対象活動 : ①高齢者や障害児・者などが地域で普通の暮らしをすることを支援する事業。②地域や家庭における子ども・子育てに関する事業。③貧困・格差対策等社会的支援(福祉的支援)を行う事業。④福祉・介護従事者等の確保・育成に関する事業
- 助成対象 : 特定非営利活動法人、社会福祉法人、医療法人、一般社団法人・一般財団法人(定款において残余財産を公益目的の法人に分配することを規定する法人に限る)、公益社団法人・公益財団法人、その他社会福祉の振興に寄与する事業を行う法人若しくは団体
- 助成金額 : 福祉活動支援事業:50万円~300万円、地域連携活動支援事業:50万円~700万円、全国的・広域的ネットワーク活動支援事業:50万円~3,000万円
- 問合せ先 : 独立行政法人福祉医療機構 助成事業部助成振興課
〒105-8486 東京都港区虎ノ門4-3-13 ヒューリック神谷町ビル9階
TEL : 03-3438-9945・9946 FAX : 03-3438-0218
URL : http://hp.wam.go.jp/guide/jyosei/tabid/1729/Default.aspx

応募期限
H26.4.30
(水)
必着

社団法人生命保険協会 平成26年度「子育て家庭支援団体に対する助成活動」

- 対象活動 : 日本国内における就学前の子どもの保護者等(妊婦等を含む)に対する支援活動
- 助成対象 : 就学前の子どもの保護者等(妊婦等を含む)に対する支援活動を行う民間非営利の団体、ボランティアグループ、特定非営利活動法人(NPO法人)等で、所定の要件(「申請時点で1年以上の活動実績を有し継続して運営している」等)を満たす団体
- 助成金額 : 1団体あたり上限25万円
- 問合せ先 : 生命保険協会「子育て家庭支援活動」事務局
〒100-0005 東京都千代田区丸の内3-4-1 新国際ビル3F
TEL : 03-3286-2643 FAX : 03-3286-2730
URL : http://www.seiho.or.jp/activity/social/parenting/guideline/

応募期限
H26.4.30
(水)
消印有効

LUSH JAPAN チャリティバンク

- 対象活動 : ①自然環境の保護活動 ②動物の権利擁護活動 ③人権擁護・人道支援活動
- 助成対象 : 小規模で草の根活動を行っている団体。他の助成財団からの助成金や寄付が集まりにくい団体。社会をより良いものへ変革するために問題の根本を見極め、取り組む努力をしている団体。波及効果があるプロジェクトを行っている団体。
- 助成金額 : 10万円~200万円
- 問合せ先 : 株式会社ラッシュジャパン チャリティバンク事務局
〒108-0074 東京都港区高輪3丁目13番1号 高輪コート2階
TEL : 03-6859-0767 メール : charity@lush.co.jp
URL : http://www.lushjapan.com/ethical/charitybank/

偶数月の
月末締切
消印有効

公益信託富士フィルム・グリーンファンド 2014年度 FGF助成

- 対象活動 : 活動助成＝自然環境保全もしくは自然とのふれあい活動
研究助成＝身近な自然環境保全のための調査研究もしくは自然とのふれあいを促進するための調査研究
- 助成対象 : 営利を目的としないこと、行われるフィールドは、日本国内である等の条件を満たす活動及び研究。
- 助成金額 : 4件程度、総額850万円を予定
- 問合せ先 : 公益信託富士フィルム・グリーンファンド事務局
〒130-8606 東京都墨田江東橋3-3-7 (一財) 自然環境研究センター内
TEL : 03-6659-6310 FAX : 03-6659-6320
URL : <http://www.jwrc.or.jp/shintaku/1.htm>

応募期限
H26.5.12
(月)
消印有効

公益財団法人安藤スポーツ・食文化振興財団 第13回トムソーヤースクール企画コンテスト

- 募集内容 : 小・中学生が10人以上参加する、ユニークで創造性にあふれた自然体験活動の企画。
- 助成対象 : ①学校部門：小学校、中学校、小中学校の委託または協力を得て当該活動を主催する団体。
②一般部門：定款・規約等があり、組織として活動している団体。
- 表彰 : ○学校部門 文部科学大臣奨励賞：副賞100万円、チキンラーメン1年分、優秀賞：副賞50万円、チキンラーメン半年分
○一般部門 安藤百福賞：副賞100万円、チキンラーメン1年分、優秀賞：副賞50万円、チキンラーメン半年分
- 問合せ先 : 安藤スポーツ・食文化振興財団事務局
〒563-0041 大阪府池田市満寿美町8-25
TEL : 072-752-4335 FAX : 072-752-1288 メール : zaidan@shizen-taiken.com
URL : <http://www.shizen-taiken.com/index.html>

応募期限
H26.5.17
(土)
必着

公益財団法人みずほ教育福祉財団 第31回(平成26年度)「老後を豊かにするボランティア活動資金」助成

- 対象活動 : ①高齢者等の日常生活の支援や生活環境改善につながる活動。②レクリエーションを通じて高齢者等の生活を豊かにする活動。③高齢者と他世代の交流を図る活動
- 助成対象 : 地域社会で高齢者のための活動を行っているボランティアグループで次の要件を満たすもの。①ボランティア数10人～50人程度。②結成以来の活動実績2年以上。③本助成を過去3年以内(平成23年度以降)に受けたことの無いグループ。
- 助成金額 : 1グループにつき10万円を限度
- 問合せ先 : 公益財団法人みずほ教育福祉財団 福祉事業部
〒100-0011 東京都千代田区内幸町1-1-5 みずほ銀行内
TEL : 03-3596-4532 FAX : 03-3596-3574 メール : FJP36105@nifty.com
URL : <http://www.mizuho-ewf.or.jp/>

応募期限
H26.5.23
(金)
消印有効

藤本倫子環境保全活動助成基金

- 対象活動 : 次に掲げる要件を全て満たす活動を助成の対象とする。
①子ども達(小学生・中学生)が興味を持って自主的に取り組む環境活動であること。
②活動を通じて、環境に対する学びを得ることができる内容の活動であること。
③自分たちが暮らす地域の中で行われる活動であること。
④計画に無理がなく、安全に配慮されていること。
⑤2014年7月1日～2015年2月29日までの間に実施される活動であること。
⑥イベントや学習会に参加することを主目的にした活動ではないこと。
- 助成対象 : ①最低5名以上のメンバーが参加する、環境に関心のある小学生、または中学生のグループであること。
②メンバーで力を合わせて取り組みたい環境活動や、学習したいテーマ(環境に関すること)があること。
③活動の安全を図り、当基金事務局との事務連絡や会計管理を行う成人のサポートを受けることができること。
- 助成金額 : 参加するメンバーの人数に応じて10万円を限度に助成。
- 問合せ先 : 公益財団法人日本環境協会 藤本基金運営管理委員会事務局
〒130-0002 東京都中央区日本橋馬喰町1-4-16 馬喰町第一ビル9階
TEL : 03-5643-6262 FAX : 03-5643-6250
メール : ooenkikin@japan.email.ne.jp
URL : http://www.jeas.or.jp/activ/prom_01_00.html

応募期限
H26.6.10
(火)
消印有効

大竹財団助成金

- 対象活動 : 優先助成分野 ①平和 ②環境/資源エネルギー ③人口/社会保障 ④国際協力
- 助成対象 : 公益、社会問題の解決に取り組む事業を行い、日本国内に事務所や連絡先をもつNPO、任意の市民団体、ボランティアグループ、個人
- 助成金額 : 助成上限額50万円
- 問合せ先 : 一般財団法人大竹財団 事務局
〒104-0031 東京都中央区京橋1-1-5 セントラルビル11F
TEL : 03-3272-3900 FAX : 03-3274-1707
URL : <http://ohdake-foundation.org/index.php/grant>

応募期間
通年

ぱとな情報

お知らせ①

『4月から利用料金の一部が変更になります』

4月からぱとなの利用料金の一部が変更になります。4月からの利用料金については、5ページ下段に掲載いたしましたので、ご確認ください。

詳しくは、事務局にお問合せください。



「ぱとな」紹介

“紙折り機”が利用できるようになりました！

4月から、ぱとなに「紙折り機」を設置いたしました。

利用料金は、以下のとおりとなります。

利用する場合は、予約が必要となります。詳しくは、事務局にお問い合わせください。



紙折り機利用料金

- 登録団体：1枚あたり0.1円
- 一般利用：1枚あたり0.2円

お知らせ②

パソコンなんでも相談開催中！！

ぱとなでは、「パソコンなんでも相談」を随時開催しています。

パソコンについて困っていること、わからないことがある方は、お気軽にご相談ください。



展示コーナー情報

4月・5月の展示について

- 4月 「天竜川ゆめ会議」
水辺の写真コンテスト写真展
- 5月 未定

※ 写真や絵などの展示をしたい方は、お気軽にご相談ください。

4月・5月の休館日

4月

7日(月)
8日(火)
保守点検日
14日(月)
21日(月)
28日(月)
29日(火)
昭和の日



5月

3日(土)
憲法記念日
4日(日)
みどりの日
5日(月)
こどもの日
6日(火)
振替休日
12日(月)
19日(月)
26日(月)

開館時間： 火～土曜日 10:00～19:00
(但し会員の会議等の予約は 20:50 まで)
日曜日 10:00～18:00
定期休館日：毎週月曜日
保守点検日：火曜日(月1回)
夏季・年末年始休館・祝祭日

まちなか豆知識

商店街の方にきいちゃいました！

『首もとのおしゃれに“ネックウォーマー”
はいかがですか？』



暖かくなってきましたが、まだまだ朝晩は肌寒い季節です。

冷えの予防と首もとのおしゃれにネックウォーマーが便利です。首に付けるだけの綿やシルクの素材のものは、これから暑くなっても、ムレずに使え、かさばらないので、旅行や外出の時にも重宝します。

お値段もお手頃なので、無地や柄があるものなど、数枚用意して、洋服に合わせて使ってみたらいかがでしょうか？

(あいび～)